Základná škola s materskou školou Pavlovce nad Uhom

2018/2019
DECEMBER 2018
ročník XVI
číslo 1

# Príloha Pavlovského školáka

## Ja na to mám! Ja to dokážem, preto ...

- píšem
- maľujem
- kreslím
- vymýšľam

Jednoducho tvorím!

Literárna a výtvarná tvorba žiakov našej školy

Pavlovský školák
štvrťročník pre žiakov i rodičov

Vydáva:
ZŠ s MŠ Pavlovce nad Uhom
Školská 3

E-mail:
pavlovsky.skolak@zspavlovceuh.sk

www.zspavlovceuh.sk
www.facebook.com/zspavlovceuh

Copyright © Pavlovský školák 2018

# Vytvorili sme

## Čas jesene

V listoch sa skrýva
čas jesene.
Vietor ich niekam ženie.
Kam, to nikto nevie.
Zelenú farbu
všetkým berie.
Do chladných tónov jesene
odieva letné odtiene.
Hľa, slnko už žiaru nedáva,
s jeseňou leto prehráva.
Jeseň si skrýva do pavučín čas.
Čas, čo vo všetkom je
a nezastane ani raz.
Na jeseň padnú kvapky dažďa,
rozmočia farby takmer každá.

Alexandra Salayová, 8.A
(Literárno-dramatická činnosť)

## Zimná báseň

Padaj, sniežik, na hrudy,
nech sa zima zobudí.
Nech i mrázik hladí stromy,
polia lesy a aj domy.

Bez snehu je ulica,
to nebude sanica?
Veľa vločiek zemi treba,
ale nechcú padať z neba.

Zima volá Vianoce,
nech sa sniežik ligoce.
Vyzdobíme stromček malý,
by sme z neho radosť mali.

A keď všetko porobíme,
darčekmi sa potešíme.
Potom všetci spolu,
sadneme si k stolu.

Jozefa Lacková, 8.B

## Múdre hlavy

Nie nadarmo vravia
všetky múdre hlavy,
že vraj poklad
dávajú nám kravy.

Denne tečie mlieko prúdom,
ovplyvňuje zdravie ľuďom.
Keď už veľa mlieka máme,
do syrárne ho dodáme.

Značky syrov ovládame,
z ponuky si vyberáme.
Syrom sa tak denne stáva,
že výživa je pre nás zdravá.

Antónia Lacková, 8.A
(Literárno-dramatická činnosť)

## Ukryté vo výžive

Čo sa skrýva vo výžive?
Niečo dobré, niečo zdravé.
Určite jem jedlá zdravé,
keď športujem s loptou práve.

Ovládam ja zdravý štýl,
oháňam sa denne ním.
Dobrý som ja športovec,
o mne je to známa vec.

Energeťák pre mňa zlý,
góly za mňa nespraví.
Radšej si dám vitamíny
a hneď je môj výkon iný.

Po futbale na tance,
potom si dám rezance.
Na ne struhám kopec syra,
nech mi v svaloch rastie sila.

Rastislav Cica, 8.B

# Vytvorili sme

# O MLADOSTI

## Cesta do neznáma

Mladosť je krásna,
ako láska vzácna,
kráčame cestou,
ktorá je nepresnou.

Blúdime v myšlienkach,
ktoré sa premietajú v hlavách
a každým dňom nám ľudia
pripadajú ako nový kamarát.

Najvzácnejším darom je úsmev.
Niekedy to je nový úspech,
cítiť sa šťastným je dobré,
je to vždy naša životná prosba.

Zrazu je aj hladina pokojná
a ja som pokojná tiež.
V parabole ľudského života
je veľa šťastných chvíľ.

Paulína Mašlejová, 7.B

## Mladosť – radosť

V mladosti neriešime starosti,
v živote hľadáme len radosti.
Kráčame cestou-necestou,
chceme, aby bola príjemnou.

V mladosti kvitne láska,
medzi dvomi je krásna.
Láska je krásna
ako hviezda jasná.

Myšlienky nám blúdia hlavou,
no je to len predstavou.
V myšlienkach kráčame ďalej,
stále po ceste nečakanej.

V mladosti vždy nájdeš úsmev,
no nikdy nechýba hnev.
Snaž sa byť šťastný,
nikdy nebuď smutný.

Keď vieš, čo je láska,
tvoj život nie je otázka.
V každom srdci oči žiaria,
city človeka ľahko odhalia.

Stanislava Arvayová, 7.B

## Čo je mladosť?

Mladosť – to je viac
než jednoduchá báseň
Voda, čo má drží nad vodou
a piesne od Elánu.

Dlhé letné večery,
prechádzky po ulici,
neskoré príchody domov
a pozeranie na padajúce hviezdy.

Mladosť to je čas,
ktorý ubehne
ako sekunda
natiahnutá na hodiny.

Vladimír Čisár, 7.B

# Vytvorili sme

## Na zamyslenie

Malé dievčatko ozdobovalo škatuľku so sviatočným baliacim papierom, aby ju mohlo položiť pod vianočný stromček. Peňazí v dome nebolo nazvyš, a tak ju otec vyhrešil, že minula všetok drahý baliaci papier.
Na ďalší deň boli Vianoce. Rozžiarené dievčatko podalo hrdo svojmu otcovi darček. „Ocko, toto je pre teba," povedala. Otec otvoril škatuľku, no nebolo v nej nič. Vyčítavo na ňu pozrel a prísne povedal: „Ty nevieš, že ak chceš dať niekomu darček a potešiť ho, tak sa predpokladá, že v škatuľke niečo nájde?"
Dievčatko sa pozrelo so slzami v očiach na otca a povedalo: „Ocko, ale táto škatuľka nie je prázdna. Naplnila som ju celú pusinkami iba pre teba."
Otec zostal zaskočený a zároveň očarený jej nápadom. Cítil sa veľmi zahanbene. Silno ju objal a prosil o odpustenie.
Po celé roky si muž opatroval túto škatuľku plnú bozkov vedľa svojej postele. A vždy, keď sa cítil smutný a opustený, otvoril malú škatuľku a myslel na lásku, ktorú do nej jeho dievčatko voľakedy dávno vložilo.
Každý z nás niekedy dostal darček z čistej lásky od svojich detí, rodiny či priateľov. Pamätajte, že je to ten najvzácnejší majetok, aký môžete mať. Na hodnotu daru vždy pozerajte očami toho druhého. Možno to pre vás nebude na prvý pohľad také cenné, no pre darcu to môže byť všetkým, čo vám mohol v danej chvíli dať.

Zdroj: internet

## Vianočná akadémia

Nebol to celkom obyčajný deň. Bol to prípravný deň na školskú akadémiu.
Učiteľka Jana K. mi nakázala, že na ďalší deň si mám doniesť do školy všetky sukne, čo mám doma, lebo o dva dni je vianočná akadémia a potrebujeme si pripraviť veci. A môj problém bol na svete! Ja som krátko predtým skoro všetky sukne pri robení poriadku vyhádzala. Boli mi malé. V skrini mi zostalo len päť sukní. Tak som na druhý deň priniesla tých päť sukní do školy. Trvalo takmer dvadsať minút, kým sme jednu z nich vybrali. Víťazná sukňa bola hnedá s čiernymi pásikmi. Učiteľka Jana K. povedala, že keď mi už nie je akurát, tak je aspoň inteligentná. A zrazu nastal ďalší problém! Na sukni boli síce pásy na opasok, ale žiadny opasok tam nebol. Nič. Bola mi jednoducho veľká. Učiteľka sa však vynašla. V škole medzi rekvizitami vyhrabala stuhu, ktorá perfektne sedela. Pred vystúpením na akadémii ma ňou stiahla v páse a vzadu mi urobila uzol. Pri pohľade na zadnú časť môjho tela to nevyzeralo vôbec dobre. Učiteľka to však vyriešila pohotovo a ešte aj vtipne. Povedala: ,,Stanka, neotáčaj sa chrbtom k divákom. Keď budeš odchádzať z javiska, len nenápadne cúvaj dozadu." Dopadlo to dobre. Báseň som odrecitovala pekne a kým mi diváci tlieskali, ja som z pódia pomaly cúvala dozadu a nikto nič nezbadal.
Po vianočnej akadémii som mamke povedala, že nutne potrebujem nové sukne. Teraz ich mám v skrini niekoľko. Získala som však dobrú skúsenosť a ponaučenie, že veci, ktoré potrebujem, si mám pripraviť včas, nie večer pred vystúpením, aby som nestresovala seba i druhých.

Stanislava Arvayová, 7.B

# Vytvorili sme

## KAMARÁTSTVO

Kamarát – to je taký životný základ. Vie ti pomôcť, podporiť ťa a vytvoriť ti úsmev na tvári. No vie ti aj uškodiť a zraniť ťa. Záleží iba na tebe ako si vyberieš. Sú takí, ktorí ti stále pomôžu a sú tu pre teba kedykoľvek. No sú aj takí, ktorí sú tu len keď niečo potrebujú. Niekedy nemáš ani jedno z toho a to je niekedy aj výhodou, no niekedy aj nevýhodou. Nemáš komu povedať o svojich problémoch, nemáš sa komu vyrozprávať, iba svojej rodine, no tej však asi všetko nepovieš. A ak máš to šťastie a máš kamaráta, ktorý je tu pre teba, vždy sa pri ňom drž a nestrácaj čas s falošným.

Tomáš Belák, 7.B

### Priateľ je...

Nie je lepšej veci na svete ako je priateľstvo. Priatelia ťa videli v dobrom aj v zlom a vždy stáli pri tebe. Neviete si klamať, iba pravdu povedať. Priateľ je osoba, ktorá v tvojom srdci navždy ostane a nikdy neodíde. Oni vedia, keď si smutný a pomôžu ti. Vždy budú stáť na tvojej strane. Postavia sa za teba, utrú ti slzy a pochopia ťa. Aj keď niečo nepochopíš, oni ti to vysvetlia. Priateľ je ten, kto ťa pochopí a vie o tebe všetko. Priateľ je jedna z mnohých najdôležitejších osôb v tvojom živote. Priatelia sa jeden o druhého zaujímajú. Ty a tvoj priateľ ste dve strany jednej mince.

Diana Nistorová, 8.A

### Môj dedko

Môj dedko sa volá Anton Pajtáš, ale všetci jeho kamaráti a známi ho volajú Toňo. Prežil už viac ako polovicu svojho života, čiže viac ako päťdesiat rokov. Dlhé roky sa mu telo natriasalo v nákladnom aute poľnohospodárskeho družstva. Jedným slovom povedané – bol vodič. Teraz pracuje v tunajšej obci na obecnom úrade, kde sa pre zmenu natriasa v traktore. Môj dedko je veľmi pracovitý, spoločenský, rád spieva, tancuje a nemálo rozpráva. Je s ním veľká zábava. Má manželku Janku, teda moju babku, s ktorou sú spolu už krásnych 35 rokov. V dedine je veľmi obľúbený, pretože pomôže každému, kto ho o pomoc poprosí a kadečo tiež poradí. Dokonca, je aj jazykovo nadaný! S miestnymi Rómami rozpráva po rómsky, doma s nami – vnúčatami, sa snaží rozprávať spisovnou slovenčinou, ktorá vždy končí nárečím. Nemá problém ani s maďarským či ruským jazykom. Niekedy, keď veci nejdú tak, ako by chcel, býva mrzutý a uhundraný. My ho však aj tak máme veľmi radi. Sme naňho hrdí, pretože účinkuje v obecnej mužskej speváckej skupine Sokoli. Moja mama a teta, ktoré sú jeho dcéry, hovoria, že keby nebol taký živý a akčný, tak by to nebol on – náš dedko Toňo.

Lívia Jurasová, 7.A

## Ľudia, koruna tvorstva

Príroda, tá Matka Zem,
ja zachrániť ju chcem.
Vôkol nás boli lesy,
no naraz zmizli kdesi.

Paneláky, domy, byty,
zadlávili nás.
Továrne a samé autá,
rozdrvili nás.

Samý smog a výpary,
celý svet nám zamorí.
Ničia lesy aj pralesy,
pľúca našej zeme.

Recyklovať? Kto by chcel?
Načo by sa viac nadrel.
Chceme všetci zdravo žiť,
treba pre to niečo urobiť.

Prírody nám ubúda,
každý na ňu zabúda.
Papiermi však plytváme,
tým prírodu týrame.

Keď chceš prírodu chrániť,
musíš recyklovať a triediť.
Aj ty môžeš zmeniť svet,
bude život ako med.

Matej Repka, 8.A

# Vytvorili sme

## Príbeh jedného chlapca

Príbeh je vlastne dlhý príbeh. Príbeh s dlhým začiatkom, ale so zlým koncom.

Aj príbeh Mateja je podobný. Jeho životný príbeh je prozaický. Matej občas sedel v škole, ale školu nemal rád, ignoroval učiteľov, neučil sa, jeho koníčkom bolo záškoláctvo, ktoré ho doviedlo k vylúčeniu zo školy. Vôbec ho to netrápilo, tváril sa ako šampión. Namiesto školy si našiel ulicu a nových kamošov. Spolu fajčili, pili alkohol a nakoniec po čase siahli aj po drogách. Pod ich vplyvom začal mať Matej nové predstavy o živote – peniaze, auto, luxus. Čo preto urobil? Skúsil šťastie v herňach, kde hral každý deň. Najprv vyhrával sumy dosť vysoké, za ktoré si dožičil ďalší alkohol, ďalšie drogy. Ale odrazu sa mu prestalo dariť. Tu sa začala jeho cesta na dno. Po prvej bitke v bare pod vplyvom drog nasledovali ďalšie. Do toho prišla ponuka drogy aj predávať. Bolo to drsné obchodovanie, na ktoré takmer doplatil životom. Keď bol zbitý skoro na smrť, v nemocnici si uvedomil, že tade cesta nevedie. Po odsúdení si odsedel niekoľko mesiacov.

Návrat do života nebol ľahký, ale Matej to dokázal.

M. Gujda, P. Popovič, A. Pužo (9.A)

## O drogách

Drogy nie sú dobrá vec,
skúšal ich jeden chlapec.
Neskončilo to s ním dobre,
problémov mal celé more.

Chlapec prestal drogy brať,
pomohol mu jeho brat.
Zase začal drogovať,
a spolu s ním jeho brat.

Drogovali potom spolu,
život im prinášal smolu.
Preto drogy neberte
a zlým ľuďom neverte!

K. Kukráková,
H. Moščáková,
S. Popiková
(6.B)

## Smutný osud

Buchnú dvere, už je doma, stereotyp...
Je to ako stále, no predsa je to iné.
Dnes sa v nej niečo zlomilo a nevládze ďalej...
Vybehne von dverami, uteká ani nevie kam...
Načisto sa odovzdá depresívnym myšlienkam.

Zabočí do tmavej uličky, ani nevie čo robí.
Dá ruku do vrecka a náhlivo snorí.
Vytiahne antidepresíva, ktoré jej mali pomôcť,
no ona vie, že pri veľkom množstve zabíjajú.
Ešte chvíľu rozmýšľa, či má život zmysel.
Nemá...

Tabletky hodí do seba. Čím ich zapiť?
Vodkou, ktorú má v taške.
Vodka sa leje dolu hrdlom.
Má otupený výraz, pozerá do neznáma.
Prešli už dve hodiny a ona tam stále sedí.

Nevládze chodiť, no predsa sa postaví.
Prechádza sa tmavými ulicami veľkomesta.
Prechádza sa po moste, keď sa jej zrazu
hlava zatočí a potom už len tma.

V chladnom novembrovom ráne
Dunaj vyplaví telo dievčiny
bažiacej po pozornosti, ktorá sa nedostavila.

Nikto nevie, prečo to spravila,
svoje tajomstvo si vzala do hrobu.
Drogy jej „pomohli" k tomu, aby to spravila,
bez nich by sa neodvážila.

S. Pihuličová, M. Vaľová (9.A)

# Vytvorili sme

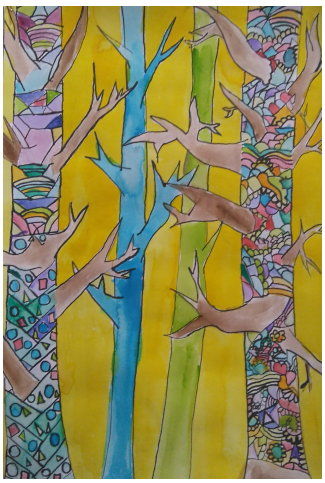

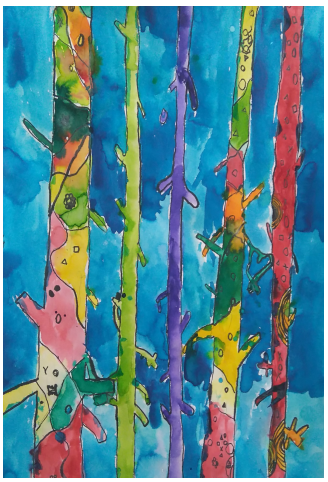

**Výtvarné práce vytvorili žiaci**
**Základnej školy s materskou školou Pavlovce nad Uhom**

# Vytvorili sme

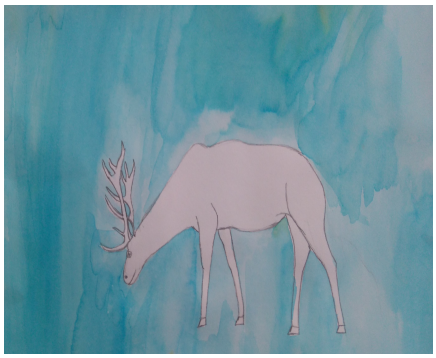

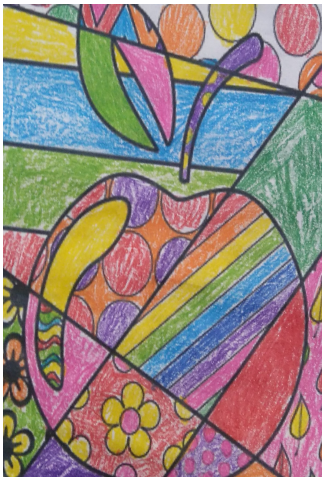

**Výtvarné práce vytvorili žiaci**
**Základnej školy s materskou školou Pavlovce nad Uhom**

# Vytvorili sme

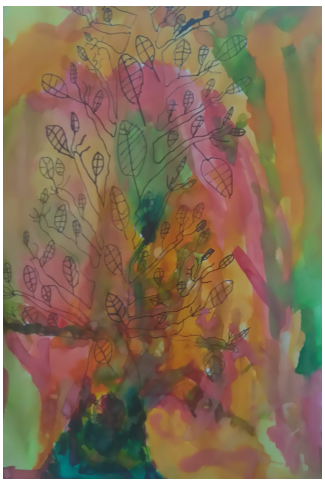

**Výtvarné práce vytvorili žiaci**
**Základnej školy s materskou školou Pavlovce nad Uhom**

# Vytvorili sme

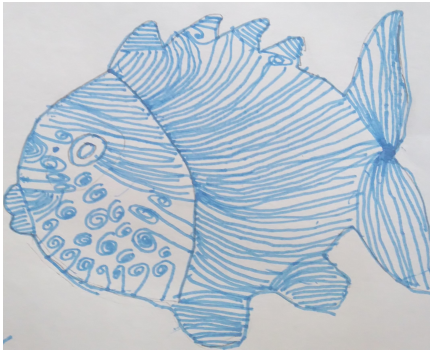
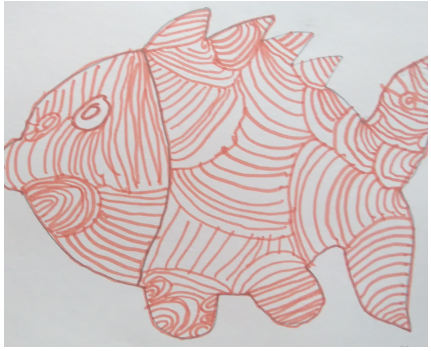

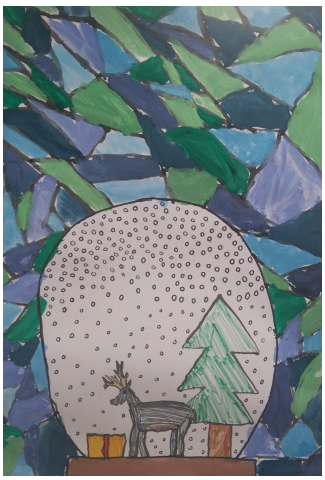

**Výtvarné práce vytvorili žiaci**
**Základnej školy s materskou školou Pavlovce nad Uhom**

# Vytvorili sme

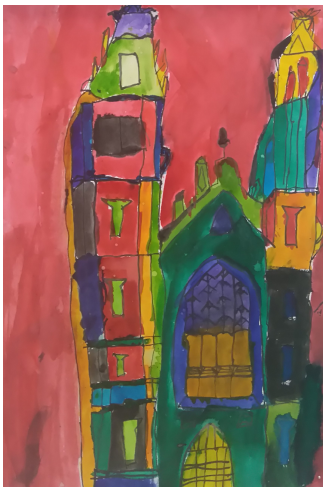
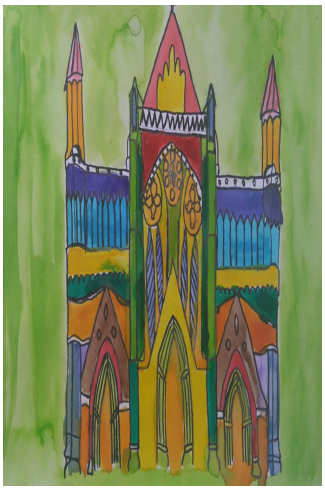

**Výtvarné práce vytvorili žiaci**
**Základnej školy s materskou školou Pavlovce nad Uhom**

# Vytvorili sme

Viac fotografií a videí z jednotlivých akcií si môžete vyhľadať na školskej webovej stránke a tiež aj na
www.facebook.com
www.youtube.com

Pavlovský školák • štvrťročník pre žiakov i rodičov • ročník XVI • školský rok 2018/2019 • č. 1 • vydáva ZŠ s MŠ Pavlovce nad Uhom • e-mail: pavlovsky.skolak@zspavlovceuh.sk • Šéfredaktor: Matej Repka (8.A) • Predseda redakčnej rady: Alexandra Salayová (8.A) • Redakčná rada: Michaela Antonyová (6.B) • Stanislava Arvayová (7.B) • Nina Fedorová (6.B) • Katarína Hrešová (7.B) • Matej Repka (8.A) • Alexandra Salayová (8.A) • Samuel Serej (8.A) • Lea Kristína Tkáčová (7.B) • Jazyková a grafická úprava: PhDr. Martina Horňáková • Foto: www.zspavlovceuh.sk • www.facebook.com/zspavlovceuh • Copyright©Pavlovský školák 2018